



Windows 98, XP, 2000, Millénium et Vista sont des marques déposées de la société Microsoft, Numisgestion est une marque déposée de la société Arc Image. copyright 2003.



ARC IMAGE

SARL ARC IMAGE

BP 10288

13798 AIX EN PROVENCE CEDEX 3

tél. : 04 42 38 04 48 / Fax : 04 42 06 06 58

commande@numisgestion.com

RCS: Aix en Provence B393 666 102 - NAF 722 Z

Numisgestion Euros (c) version 6.0

Introduction :

Ce logiciel a pour but de gérer entièrement votre collection de monnaies. Toutes les monnaies des pays de la zone euro ont été rentrées dans les bases de données prédéfinies afin de vous faciliter la gestion de votre propre collection. Toutes les monnaies de la zone euro ont été répertoriées que se soit les starters-kits, les rouleaux, les pièces courantes, les commémoratives, et coffrets BE, BU, Pour des raisons de stabilité des cotes, nous ne rentrons pas les monnaies de l'année ou alors sans cotations. Avec ce logiciel non seulement vous allez pouvoir rentrer les monnaies de votre collection **1** en tenant compte des quantités que vous possédez, des qualités, des photos, mais aussi vous allez pouvoir trier et classer **2** toutes vos monnaies, imprimer des catalogues avec photos, des mancolistes. Vous allez aussi pouvoir importer et exporter **6** vos collections, passer des commandes, faire des factures que vous pourrez directement faxer (ou imprimer) à partir du logiciel (si vous disposez d'un modem fax). Vous pouvez aussi associer à chaque monnaie un contact et/ou un fournisseur. **5** Consulter et modifier la cote de la monnaie en fonction de sa qualité. **4** Pour chaque monnaie ont été rentrées dans les bases de données toutes les informations utiles: les années, ateliers, poids, diamètres, graveurs, valeurs faciales, types, époques, métaux, les variétés des infos prédéfinies. De plus vous pourrez saisir pour chaque monnaie la quantité que vous avez en stock, la qualité, la cote, le prix, les contacts et fournisseurs, des commentaires spécifiques sur votre monnaie et bien sûr, les photos. Ce logiciel est découpé en plusieurs modules ; les contacts et fournisseurs pour lesquels vous pourrez saisir les identités, numéros de téléphone, emails, que vous pourrez associer à chaque monnaie comme bon vous semblera. Une partie importation et exportation vous permettra de visualiser les collections de vos amis ou de consulter le catalogue de vente d'un fournisseur utilisant le même logiciel. Le **7** permet de rentrer vos photos de classeurs et de rentrer votre assureur. **8** est le module de numérisation. Tous les résultats des listes affichées dans n'importe quel tableau du logiciel sont exportables vers Word, Excel ou XML Les statistiques **3** vont vous permettre d'avoir une évaluation de votre collection.



Nouvelle monnaie :

Lorsqu'on clique sur "nouveau" ou "modifier" dans le tableau 1, on arrive à la fenêtre: nouvelle monnaie. Celle-ci permet de rentrer des monnaies qui ne sont pas répertoriées. On peut choisir parmi les deux listes proposées "Pays" ou "type". Lorsqu'un des critères n'existe pas, il est possible de le créer. Cliquez sur **0** pour rentrer un nouveau pays, sur **1** pour une nouvelle valeur faciale ou sur le bouton numéroté **2** pour un nouveau type.

Ceci permet de rentrer des monnaies qui n'ont rien à voir avec les monnaies déjà répertoriées. Pour ordonner les monnaies du tableau 1, il faut rentrer dans le champ **3** un code par exemple un chiffre ou une lettre. Si vous rentrez un "z" la monnaie s'affichera en toute fin du tableau 1. Si vous rentrez "11" la monnaie s'insérera entre la monnaie numéro 1 et 2.

Par ordre alphabétique, les chiffres s'affichent avant les lettres. Dans "Nouveau", la zone **4** est la zone de saisie pour chacune des fenêtres "type", "pays", "valeur faciale".

Un fois saisie, il faudra simplement cliquer sur ajouter **5** pour valider. De la même façon vous pourrez cliquer sur supprimer **6** pour retirer l'enregistrement. Lorsque vous fermez la fenêtre, les zones "type" et "pays" sont automatiquement initialisées avec la valeur sélectionnée dans le tableau.

Il est à noter que contrairement à NG-F, les valeurs faciales sont modifiables dans le tableau 2. Ainsi lorsque vous modifierez une monnaie dans le tableau 2 ou en rajouterez une nouvelle, la fenêtre pour saisir une nouvelle valeur faciale sera disponible.

Bien sûr, il est possible d'imprimer les trois tableaux en cliquant sur les boutons d'impression. Si vous modifiez votre monnaie, la modification se répercutera automatiquement dans le tableau 2 et 3. De la même façon si vous supprimez votre monnaie toute l'arborescence de la monnaie sera supprimée dans les tableaux 2 et 3.

Nouveau pays

Nouveau type

Nouvelle monnaie

Nouvelle valeur faciale

Le module monnaie :

Il vous permet de lister toutes les monnaies prédéfinies en fonction de vos critères. Une fois votre monnaie sélectionnée vous enregistrez vos critères dans le tab 3. Le module monnaie se compose de deux grands tableaux :

Le 1er sélectionne la monnaie en fonction du pays, du type et de la valeur faciale.

11 Vous pouvez sélectionner une ligne du tableau 1 en cliquant sur la ligne 17. Une fois les trois critères choisis dans les trois filtres 14 15 16, la ligne se sélectionne. (Il est possible de l'imprimer), le tableau 2 18 se remplit avec les différentes caractéristiques des monnaies. (Variétés, années, frappes, métaux, diamètres, poids, titres, graveurs et tranches).

En sélectionnant la monnaie dans le tableau 2, sa photo avers/revers apparaît 13.

Pour rentrer votre monnaie dans le logiciel, vous devez "double cliquer" sur la ligne ce qui vous donne accès au tableau 3 (page suivante). Vous pouvez aussi cliquer sur "collection" 10 pour un résultat identique.

Les boutons 4 9 pré-visualisent et impriment toutes les informations du tableau. Dans ce module, une fois que toutes les monnaies ont été rentrées, vous avez directement accès au module de classement. 8

Si vous cliquez dans le tableau 2 18 avec le bouton droit de la souris, vous accédez à un module d'exportation du tableau ou vous aurez le choix de copier la ligne courante ou le tableau entier dans le presse papier (tampon mémoire), vous pourrez aussi exporter le tableau vers Microsoft word, Excel ou le format XML. Ceci est valable pour tous les tableaux de l'application. Il est aussi possible de voir toutes les données numériques sous forme d'un graphique 3D.

Vous pouvez chercher une valeur dans la table en utilisant la petite loupe en haut des colonnes. Les dates courantes pour le type sont affichées en rouge, les infos sur la monnaie sélectionnée sont affichées en bas de la fenêtre.

TABLEAU DES MONNAIES

Valeur faciale	Date	Variété	Frappes	Métal	Info. pièce	orientation	diamètre
1 EURO 50	2002	GAVROCHE DE VICTOR HUGO	10 000	Argent	CONTES D'ENFANTS: GAVROCHE DE VICTOR HUGO		37,00
1 EURO 50	2002	BLANCHE NEIGE	15 000	Argent	CONTES D'ENFANTS: BLANCHE NEIGE		37,00
1 EURO 50	2002	CENDRILLON	15 000	Argent	CONTES D'ENFANTS: CENDRILLON		37,00
1 EURO 50	2002	PINOCCCHIO	15 000	Argent	CONTES D'ENFANTS: PINOCCCHIO		37,00
1 EURO 50	2002	LA TRAVERSEE DE LINDBERG	10 000	Argent	LA TRAVERSEE DE LINDBERG		37,00
1 EURO 50	2002	MONTMARTRE	10 000	Argent	LES MONUMENTS DE FRANCE: MONTMARTRE		37,00
1 EURO 50	2002	MONT SAINT MICHEL	10 000	Argent	LES MONUMENTS DE FRANCE: MONT SAINT MICHEL		37,00
1 EURO 50	2002/2003	CHAMBORD	20 000	Argent	LES MONUMENTS DE FRANCE: CHAMBORD		37,00
1 EURO 50	2002/2005	L'EUROPA	129 501	Argent	L'EUROPA		37,00
1 EURO 50	2003	BICENTENAIRE DU FRANC GERMINAL	15 000	Argent	BICENTENAIRE DU FRANC GERMINAL		37,00
1 EURO 50	2003	MONA LISA	8 139	Argent	MONA LISA		37,00
1 EURO 50	2003	TRAIN ORIENT EXPRESS	15 000	Argent	TRANSPORT: TRAIN ORIENT EXPRESS		37,00
1 EURO 50	2003	VOL PARIS TOKYO	15 000	Argent	TRANSPORT: VOL PARIS TOKYO		37,00
1 EURO 50	2003	BATEAU NORMANDIE	15 000	Argent	TRANSPORT: BATEAU NORMANDIE		37,00
1 EURO 50	2003	L'EURO A UN AN	20 000	Argent	L'EURO A UN AN		37,00
1 EURO 50	2003	ALICE AUX PAYS DES MERVEILLES	10 000	Argent	CONTES D'ENFANTS: ALICE AUX PAYS DES MERVEILLES		37,00
1 EURO 50	2003	HANSEL ET GRETEL	10 000	Argent	CONTES D'ENFANTS: HANSEL ET GRETEL		37,00
1 EURO 50	2003	LA BELLE AU BOIS DORMANT	10 000	Argent	CONTES D'ENFANTS: LA BELLE AU BOIS DORMANT		37,00
1 EURO 50	2003	LE TOUR DE FRANCE	22 905	Argent	CENT ANS DU TOUR DE FRANCE: LE TOUR DE FRANCE		37,00
1 EURO 50	2003	COURSE CONTRE LA MONTRE	16 063	Argent	CENT ANS DU TOUR DE FRANCE: COURSE CONTRE LA MONTRE		37,00

En cliquant sur "Nouveau" 1 vous accédez directement au module de création d'une nouvelle monnaie. Le bouton "Modifier" 2 ouvre la même fenêtre mais permet de modifier les champs. "Copier" 3 ou 6 copie la ligne sélectionnée du tableau. Le bouton "Nouveau" 7 du tableau 2, accède au module de création des caractéristiques et permet de rajouter une ligne dans le tableau 2. 4 et 9 vous permettent de supprimer une ligne du tableau 1 ou 2. 5 et 11 impriment tous les enregistrements du tableau 1 et 2. Classement 12 accède directement au tableau 3.

Nouvelle caractéristique :

Lorsqu'on clique sur "nouveau" ou "modifier" dans le tableau 2, on arrive à la fenêtre des caractéristiques des monnaies. Celle-ci permet de rentrer des euros qui ne sont pas répertoriés.

La zone 1 est la zone de saisie du "millésime". Vous pourrez également saisir les caractéristiques des monnaies: Quantité de frappe 2, métal (choix à partir d'une liste) 3, l'orientation 4. Dans la zone 5, vous saisirez l'ordre d'affichage c'est à dire que vous pourrez placer votre monnaie à n'importe quelle place dans le tableau 2. (Vous pouvez saisir les chiffres "de 00 à 99" ou des lettres de "aa à zz", les chiffres s'afficheront en premier)

vous pourrez également saisir le diamètre 6, le poids 7, le titre du métal 8, le graveur 9 et la tranche 10. Dans les champs 11 il sera possible de saisir la variété (par exemple un essai...), les informations générales sur la monnaie 12 (sa rareté...) et aussi la photographie avers/revers 14 en cliquant sur les petits boutons carrés à droite des champs "Photo gauche" et "droite". Lorsqu'on va chercher une photo sur le disque dur, son chemin s'affiche dans les zones "Photo gauche et droite". La photo du champ 13 permet de rajouter une photo additionnelle par exemple d'un détail ou de la tranche. Bien sûr une fois toutes les informations saisies, vous devrez valider tous les champs en cliquant sur OK. Vous pouvez également tout effacer si vous avez fait une erreur.

Une fois le tableau 2 rempli, vous devrez double cliquer sur chaque ligne pour insérer les autres informations comme la date de la monnaie, son atelier s'il existe aussi les photos de votre propre monnaie. (ceci se passe dans le tableau 3 de saisie de la collection).

Nouvelle caractéristique

Photo gauche : D:\dossier EURO\bitla retoucher\France tinton 2007\... Photo droite : D:\dossier EURO\bitla retoucher\France tinton 2007\... Photo tranche : ...

Millésime	2007	Diamètre	37,00
Quantité de frappe	500	Poids	31,130
Métal	Or	Titre	999,000
Orientation	Monnaie	Graveur	Héro Gadoury
Ordre d'affichage	Héro Gadoury	Type de tranche	100ème anniversaire d'Hergé
Variété	100ème anniversaire d'Hergé		
Infos sur la pièce	100ème anniversaire d'Hergé		

OK Annuler Tout effacer

Fenêtre de saisie collection:

Si vous avez cliqué sur saisie collection ou sur nouveau, la fenêtre suivante apparaît. En cliquant sur "nouveau", tous les champs de la fenêtre sont vides. Si vous choisissez "saisie-collection", l'année et l'atelier que vous avez choisis s'affichent ainsi que la frappe. Les deux zones de saisie les plus importantes sont le ❶ et le ❷. Le ❶ indique que vous avez cette monnaie dans votre collection et en combien d'exemplaires. Dès que vous indiquez 1 ou plus, vous informez le programme que vous avez cette pièce en votre possession. Puis il vous faut indiquer la qualité de votre monnaie ❷. Pour les euros vous avez le choix entre SUP, SPL ou FDC (avec à côté, l'information complémentaire un chiffre ou ++). Dès que ces deux champs sont remplis, cela suffit pour indiquer les informations minimums nécessaires. Vous pouvez affiner en rajoutant le prix de vente ❹ éventuellement votre prix d'achat ❺, vos contacts clients ❻ et/ou fournisseurs ❼, puis vous pouvez rajouter les informations propres à la monnaie, les coups, rayures, défauts variétés et toutes informations utiles ❸. Enfin il vous est possible d'inclure la photo de votre monnaie en allant la chercher sur votre disque dur (clic sur le petit carré). ❸ Attention la photo ne s'affiche pas tout de suite dans la fenêtre de saisie. Elle s'affichera si vous validez et si vous revenez modifier cette monnaie.

Attention lorsque vous rentrez une photo, il faut toujours avoir à l'esprit la taille des fichiers qui peut en résulter. Il est déconseillé de rajouter une photo de plus de 100Ko. Le format reconnu est le jpg qui est très léger. Résolution maxi 800x600.

Une fois que vous avez terminé de rentrer toutes les informations sur votre monnaie, vous devez valider votre saisie en cliquant sur ok ❾. Une fois validé la fenêtre se referme et toutes les informations sont reportées dans le tableau 3. La cote s'affiche automatiquement et bien entendu la photo vient se loger en haut à droite. L'opération devra être répétée jusqu'à ce que vous ayez rentré l'ensemble de votre collection. Les champs ❿ se remplissent automatiquement mais si vous souhaitez les modifier il faudra bloquer ou débloquer ces champs ❾. Le bouton ❿ accède directement au module de numérisation (scan). Les champs ⓫ permettent de saisir d'autres qualités. (non prises en compte dans la valeur de la collection)

LA SAISIE DE LA COLLECTION DANS LE TABLEAU 3

Vous obtenez la fenêtre de saisie de votre monnaie en double cliquant sur la ligne correspondante dans le tableau ou alors en cliquant sur le bouton "saisie collect".

Le module « classement »

Une fois que vous avez rentré vos monnaies dans les bases de données du logiciel, vous allez pouvoir gérer entièrement les listes de pièces dans le module classement. Celui-ci se présente sous la forme d'un grand tableau **1** dans lequel vous pourrez faire de multiples tris **2** en fonction de vos critères. Tous les tris sont cumulables ainsi il est possible de sélectionner les monnaies, par exemple, dont la valeur faciale est 1 centime, d'Allemagne, d'atelier F, et d'année 2002.

Quand vous rentrez une valeur dans un filtre vous devez valider par "entrée" ou en cliquant dans le petit carré situé au dessus du filtre. (sauf pour les 3 1er filtres).

En fonction de certains critères, il est possible de voir la liste des monnaies de votre collection ; la liste complète des monnaies ainsi que la mancoliste. **5**

Pour chaque monnaie affichée dans le tableau, il est possible de la rentrer dans sa collection en cliquant sur "modif" **6**. Ce bouton affiche (comme dans le module "Monnaie") le tableau de saisie du stock, qualité... Il devient très facile de modifier une monnaie déjà saisie ou de rentrer une nouvelle monnaie dans sa collection. En bas du tableau s'affiche le total des cotes **7** ainsi que le total des prix **8** de vente unitaires ou d'achat.

Dès qu'une liste est affichée dans la tableau, elle peut être imprimée **4** sous différentes formes: liste simple, impression sous forme d'étiquettes avec photos, et liste complexe.

Si vous souhaitez modifier une cote qui vous semble incorrecte, après sélection de la pièce dans le tableau vous devrez cliquer sur le bouton évaluation **3**.

Attention, les cotes sont réactualisées à chaque mises à jour. Pour visualiser les cotes, il est plus simple d'afficher le tableau des cotes accessible par le maillet.

Il est à noter que lorsqu'on rentre dans le module "classement" celui-ci est initialisé sur le bouton "liste collection". Ce qui signifie que si vous n'avez rentré aucune pièce dans le module "monnaie", le tableau sera vide. Si vous cliquez sur liste complète, le tableau affichera toutes les monnaies de la base ce qui peut prendre un peu de temps. (il est conseillé d'utiliser les filtres pour ne pas tout afficher.)

TABLEAU DES CLASSEMENTS

The screenshot shows the 'Classement' software interface. At the top, there are filter buttons for 'Evaluation', 'Calculatrice', 'Imprimante', 'Imp. Etiquettes', 'Imp. Photos', and 'Listes'. The 'Listes' section includes 'Liste complète', 'Liste collection', 'Mancoliste', 'En. Monnaie', 'Aide', 'Saisie collect', and 'Fermer'. The main table displays columns for 'Faciale', 'Type', 'Pays', 'Année', 'Atelier', 'Variété', 'Etat', 'Infos générales', 'Infos saisies', 'Quantité', 'Cote', 'Prix de vente', 'Prix d'achat', 'Métal', and 'Branche'. The table lists various commemorative coins from France, including 'EDGAR DEGAS', 'VAUBAN', '100ème anniversaire d'Hergé', 'SERIE LUNAIRE, L'ANNEE DU COCHON', 'COUPE DU MONDE DE RUGBY', and 'ARISTIDES DE SOUSA MENDES CONSUL DU PORTUGAL'. At the bottom, summary statistics are shown: 'Total Cote: 0,00', 'Total prix de vente: 0,00', and 'Total prix achat: 0,00'.

Faciale	Type	Pays	Année	Atelier	Variété	Etat	Infos générales	Infos saisies	Quantité	Cote	Prix de vente	Prix d'achat	Métal	Branche		
0 1 EURO 50	Commemoratives BU - BE	FRANCE	2007		EDGAR DEGAS				0	0,00 €	0,00 €	0,00 €	Argent			
0 1 EURO 50	Commemoratives BU - BE	FRANCE	2007		VAUBAN				0	0,00 €	0,00 €	0,00 €	Argent			
0 1 EURO 50	Commemoratives BU - BE	FRANCE	2007		VAUBAN				0	0,00 €	0,00 €	0,00 €	Argent			
0 1 EURO 50	Commemoratives BU - BE	FRANCE	2007		100ème anniversaire d'Hergé				500	0,00 €	0,00 €	0,00 €	Argent			
0 1 EURO 50	Commemoratives BU - BE	FRANCE	2007		100ème anniversaire d'Hergé				0	0,00 €	0,00 €	0,00 €	Argent			
0 1 EURO 50	Commemoratives BU - BE	FRANCE	2007		SERIE LUNAIRE, L'ANNEE DU COCHON				10 000	0,00 €	0,00 €	0,00 €	Argent			
0 1 EURO 50	Commemoratives BU - BE	FRANCE	2007		SERIE LUNAIRE, L'ANNEE DU COCHON				500	0,00 €	0,00 €	0,00 €	Argent			
0 1 EURO 50	Commemoratives BU - BE	FRANCE	2007		COUPE DU MONDE DE RUGBY				0	0,00 €	0,00 €	0,00 €	Argent			
0 1 EURO 50	Commemoratives BU - BE	FRANCE	2007		COUPE DU MONDE DE RUGBY				0	0,00 €	0,00 €	0,00 €	Argent			
0 1 EURO 50	Commemoratives BU - BE	FRANCE	2007		COUPE DU MONDE DE RUGBY				0	0,00 €	0,00 €	0,00 €	Argent			
0 1 EURO 50	Commemoratives BU - BE	FRANCE	2007		COUPE DU MONDE DE RUGBY				0	0,00 €	0,00 €	0,00 €	Argent			
0 1 EURO 50	Commemoratives BU - BE	FRANCE	2007		ARISTIDES DE SOUSA MENDES CONSUL DU PORTUGAL				0	0,00 €	0,00 €	0,00 €	Argent			
0 1 EURO 50	Commemoratives BU - BE	FRANCE	2007		EUROPA - AIRBUS A380				0	0,00 €	0,00 €	0,00 €	Argent			
0 1 EURO 50	Commemoratives BU - BE	FRANCE	2007		EQUITATION PEKIN				0	0,00 €	0,00 €	0,00 €	Argent			
0 1 EURO 50	Commemoratives BU - BE	FRANCE	2007		400 ANS DU PONT NEUF				0	0,00 €	0,00 €	0,00 €	Argent			
0 1 EURO 50	Commemoratives BU - BE	FRANCE	2007		SEMEUSE				0	0,00 €	0,00 €	0,00 €	Argent			
Total Cote:									0	0,00	Total prix de vente:		0,00	Total prix achat:		0,00

Le fenêtre commande dans Import / Export :

Dans la fenêtre Import / Export Si vous cliquez sur importer une collection, une fenêtre de sélection de fichiers apparait. Par défaut les fichiers sont recherchés Dans le répertoire Import_Export. Une fois sélectionné, cliquez sur "importer". Une fenêtre similaire à "classement" affichera ensuite toutes les monnaies. Il sera possible dans cette fenêtre de commander **3**, imprimer les listes, éditer une facture **1** ou un bon de commande **2** et l'expédier par email par exemple.

Si vous cliquez sur "Modif", **5** une fenêtre apparaît avec les caractéristiques de la monnaie affichée ainsi que sa photo. Dans "commande" **3** vous rentrez la quantité souhaitée. Attention vous ne pourrez pas commander une quantité supérieure à celle disponible en stock. Si tel était le cas, lors de la validation de la commande, le logiciel modifierait ce chiffre pour qu'il soit égal à la quantité maximale disponible en stock. (un message vous préviendra que la quantité commandée a été modifiée). En double cliquant à nouveau sur l'une des pièces, il est possible de modifier les quantités commandées ou même d'annuler la commande en mettant 0 dans la zone quantité commandée.

Le tableau des classements réactualisera automatiquement la 2ème colonne qui correspond aux quantités commandées pour chaque monnaie. Lorsque vous avez commandé des monnaies, le bouton liste commande permet de visualiser la liste. En bas du tableau s'affiche le total des cotes, des prix unitaires ainsi que le total de la commande. **4**

Si vous avez reçu une commande et que vous souhaitez éditer la facture, vous pourrez accorder une ristourne en rentrant directement le pourcentage. Celle-ci sera automatiquement prise en compte dans le total de la facture.

Bien sûr toutes les listes d'impression (facture, commande, étiquettes, photos peuvent être sauvegardées et exportées au format Word, HTML, PDF, XML et envoyées par email directement dans le logiciel.

FENETRE COMMANDE DANS LE MODULE IMPORT / EXPORT

The screenshot shows the 'Importation' software interface. The main window is titled 'Collection Import Export' and displays details for a 1 EURO 50 coin from France. The 'Qt Commande' field is highlighted with a green circle and the number 3. The 'Modif' button is highlighted with a yellow circle and the number 5. The bottom status bar shows summary statistics: Total Qt: 1, Total Cote: 46,75, Total prix de vente: 45,00, Total commande: 0,00, Remise %: 0. The number 4 is next to the Remise % field.

La fenêtre statistique.

Dans le module statistique vous allez pouvoir connaître en fonction des 12 critères de tri **1** déjà décrits dans classement, le pourcentage de monnaies que vous avez dans votre collection **3**, le nombre de vos manques **4**, l'évaluation globale de votre collection sous forme d'histogramme **2**, prenant en compte les quantités en stock ainsi que les qualités que vous avez rentrées.

Par exemple si vous ne donnez aucun filtre, donc si vous souhaitez avoir une évaluation sur l'ensemble des pièces vous pouvez avoir un résultat de 5 % alors que vous pouvez avoir dans votre collection 100 % des pièces de 1 cent.

Dans ce dernier cas, le logiciel vous donnera un résultat de 100 % si vous filtrez uniquement les monnaies de 1 cent dans le champ "valeur faciale".

Comme dans le module classement, il est possible d'ajouter les filtres pour affiner encore plus sa recherche. Si certaines personnes ne collectionnent que les pièces courantes de 2 euros, ils peuvent filtrer et réaliser les statistiques uniquement sur ces deux critères.

De même la valeur de la collection **6** et le total de vos prix de vente **5** sont indexés en fonction des filtres. Si vous filtrez les pièces de 1 cent, vous aurez l'évaluation de la collection limitée à l'ensemble des pièces de 1 cent.

Si vous désirez imprimer cette page, il vous faudra faire une copie d'écran (touche imprime écran en haut à droite du clavier). Ce qui aura pour but de copier la page en mémoire. Ensuite il suffira de la copier (touche ctrl + V) dans un logiciel de traitement et/ou d'affichage d'images, puis de l'imprimer.

La fenêtre des statistiques est vraiment très utile pour vous faire une idée précise de la valeur de votre collection et du nombre de monnaies que vous possédez. Tout ceci sera estimé très précisément par famille de pièces ou par valeur faciale... (Il vous sera possible d'activer 12 critères de tris pour affiner les résultats). Les résultats s'affichent en histogrammes ou en camembert.

FENETRE STATISTIQUE

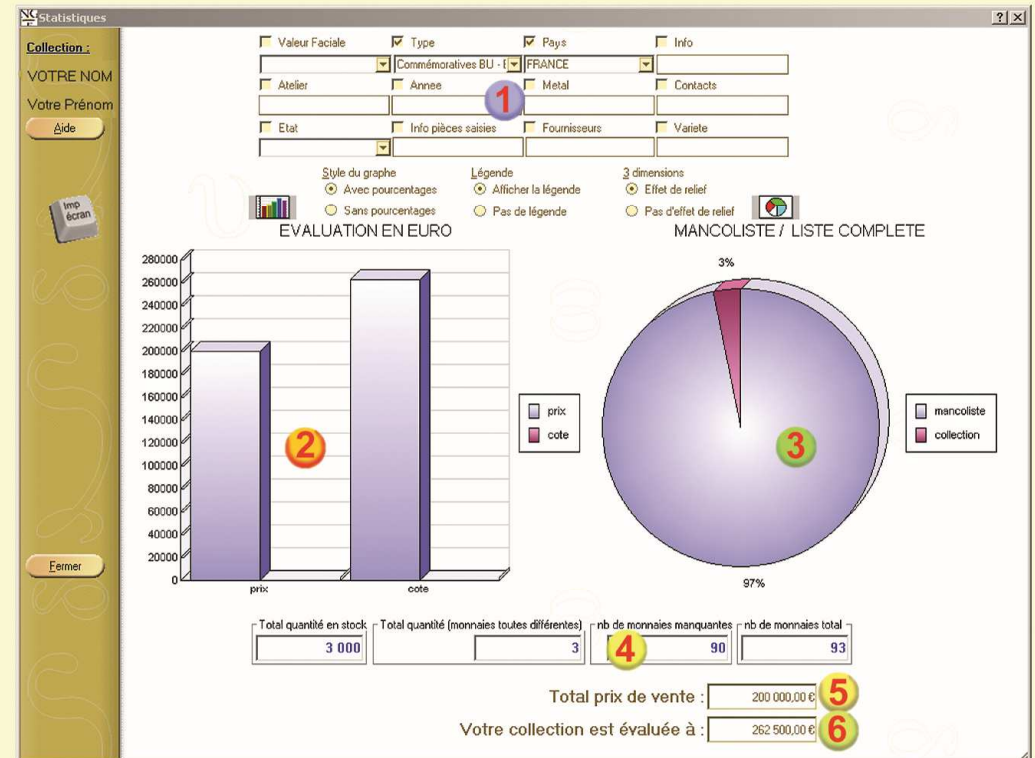

Le module Import / Export / Sauvegarde / Mise à jour

Ce module est très important car il permet les contacts et les échanges.

Pour importer une collection que l'on vous a envoyée (par mail ou sur cdrom), cliquez sur le bouton 1. Attention si vous importez une collection que l'on vous a donnée sur cdrom, il est impératif de la copier sur le disque dur et de changer les attributs des fichiers. En effet sur cdrom tous les fichiers sont en "lecture seule" ce qui est incompatible avec le fonctionnement du programme. Pour changer les attributs et les passer en "lecture / écriture", dans l'explorateur sélectionnez les fichiers cliquez sur le bouton de droite avec la souris, allez dans "propriété" puis attribut et enfin sélectionnez "lecture / écriture". Une fois cette opération terminée, vous pouvez cliquer sur 1, une fenêtre de sélection de fichiers apparaît. Par défaut les fichiers sont recherchés dans le répertoire Import_Export. Une fois sélectionné, cliquez sur "importer". Une fenêtre similaire à "classement" affichera ensuite toutes les monnaies.

Pour être valide, les noms des fichiers de votre correspondant doivent être de la forme COLLECTION_NOM_Prenom.fic.

Vous exportez votre collection par le bouton 3 toutes les monnaies seront exportées dans le répertoire "import_export". Le 4 exporte les monnaies avec un prix de vente supérieur à 0 €. (très pratique pour faire des listes de vente)

Pour effectuer la mise à jour, vous devez impérativement avoir sauvegardé votre collection 5. Si vous vous êtes abonnés aux mises à jour, et si elle est disponible, vous devrez la télécharger sur le site et l'installer. Puis cliquez sur 2.

Après avoir sauvegardé votre collection 5 vous pourrez la récupérer et restaurer en cochant sur 6. Ces 2 opérations de sauvegarde sont totalement automatiques. Vous pouvez avoir besoin d'effacer automatiquement votre collection dans ce cas cochez le 9. ATTENTION CELA EFFACE TOUTE VOS MONNAIES SAISIES.

Si tout se passe bien dans l'utilisation du logiciel, vous n'avez pas à utiliser le bouton 10. Si lors de l'utilisation, un message préconisant de réindexer apparaît, vous devez cliquer sur ce bouton 10. L'option 11 réinitialise tous les paramètres, la taille et la position des fenêtres et les données saisies dans les filtres du tableau 1.

TABLEAU IMPORT / EXPORT



Avant d'effectuer une mise à jour, vous devez absolument sauvegarder votre collection 5 et exporter les monnaies de votre collection 3. La mise à jour 2 se fera automatiquement avec les nouvelles pièces. Les monnaies de votre collection ne seront pas modifiées mais les cotes seront réactualisées.

Les boutons 7 et 8 ne sont pour l'instant pas actifs.

L'icône en forme de porte 12 ferme la fenêtre import / export.

Fenêtre Identité

Identité du collectionneur

Votre nom : NOM 1

Votre prénom : Prénom

Adresse : Adresse

Annuler

OK

Votre téléphone : 00 00 00 00 00

Votre email : email@email.com

Dans le menu principal, vous avez accès au champ identité qui sert notamment à identifier votre collection. votre nom et votre prénom 1 sera visible dans la fenêtre classement en haut à gauche.

Lorsque vous exportez votre collection il est indispensable de vous identifier afin que votre interlocuteur qui reçoit votre collection et qui la visualise sache quelle collection il visionne. Lors de l'importation d'une collection, le champ nom et prénom dans la fenêtre classement sera automatiquement initialisé.

Impression :

Une fois que vous avez affiché une liste correspondant à une commande ou une liste complète ou une mancoliste...vous pouvez choisir d'imprimer le résultat.

Dans ce cas vous avez le choix entre de nombreux formats d'impression, 5 au total. L'un imprime au format d'une facture, l'autre d'un bon de commande, le 3ème imprime sous forme de liste, le 4ème sous forme d'étiquettes (avec photos) et le dernier est le plus complet avec l'impression de la photo et la plupart des zones de descriptions et d'informations sur la monnaie.

Toutes les impressions sont précédées d'une Prévisualisation avec sur la gauche l'ensemble des pages en petites vignettes 5 et sur la droite les pages que l'on peut réduire ou zoomer de 10 % à 200 %. 2 3 On peut choisir d'imprimer au format Word, HTML et XML(internet), PDF (mac), Email, Email en PDF. 4

Fenêtre d'impression de la facture

Un autre exemple d'impression, la facture, le total à payer, incluant la ristourne éventuelle, est affiché en bas de page. L'impression de la commande est similaire.

Aperçu de la liste des monnaies

100 %

1 2 3 4 5

Facture 16/09/2003

Adresse de Livraison

Vendeur :

ALLEMAGNE	1 Cent	Acier plaqué cuivre	Stock: 1 000	Prix unitaire: 50,00 €
2002 A	Etat: SUP		Commande 0	Total: 0,00 €
ALLEMAGNE	10 Euro	Argent	Stock: 1 000	Prix unitaire: 0,00 €
2002 F	Etat: L'INTRODUCTION DE L'EURO		Commande 0	Total: 0,00 €
BELGIQUE	10 Euro	Argent	Stock: 1 000	Prix unitaire: 0,00 €
2003	Etat: GEORGES SIMENON		Commande 0	Total: 0,00 €
ESPAGNE	10 Euro	Argent	Stock: 1 000	Prix unitaire: 0,00 €
2002	Etat: RAFAEL ALBERTI		Commande 0	Total: 0,00 €
FRANCE	1 EURO 50	Argent	Stock: 1 000	Prix unitaire: 0,00 €
2002	Etat: FDC MONTMARTRE		Commande 0	Total: 0,00 €
FRANCE	1 EURO 50	Argent	Stock: 1 000	Prix unitaire: 100,00 €
2002	Etat: FDC CENDRILLON		Commande 0	Total: 0,00 €
FRANCE	5 Euro	Argent et or	Stock: 1 000	Prix unitaire: 100,00 €
2002	Etat: FDC MERCI LE FRANC		Commande 0	Total: 0,00 €
FRANCE		coffret BU	Stock: 1 000	Prix unitaire: 100,00 €
2003	Etat: FDC		Commande 0	Total: 0,00 €

De plus on à partir de la prévisualisation d'impression, on peut choisir d'envoyer la liste sur un télécopieur par l'intermédiaire de votre fax 1 (si votre modem est configuré en fax évidemment). Pour cela cliquer sur impression et choisissez comme imprimante votre fax dans le menu.

Ci dessous des exemples de prévisualisation avant impression.
Page de gauche impression sous forme d'étiquettes, page de droite l'impression la plus complète avec toutes les photos et informations.

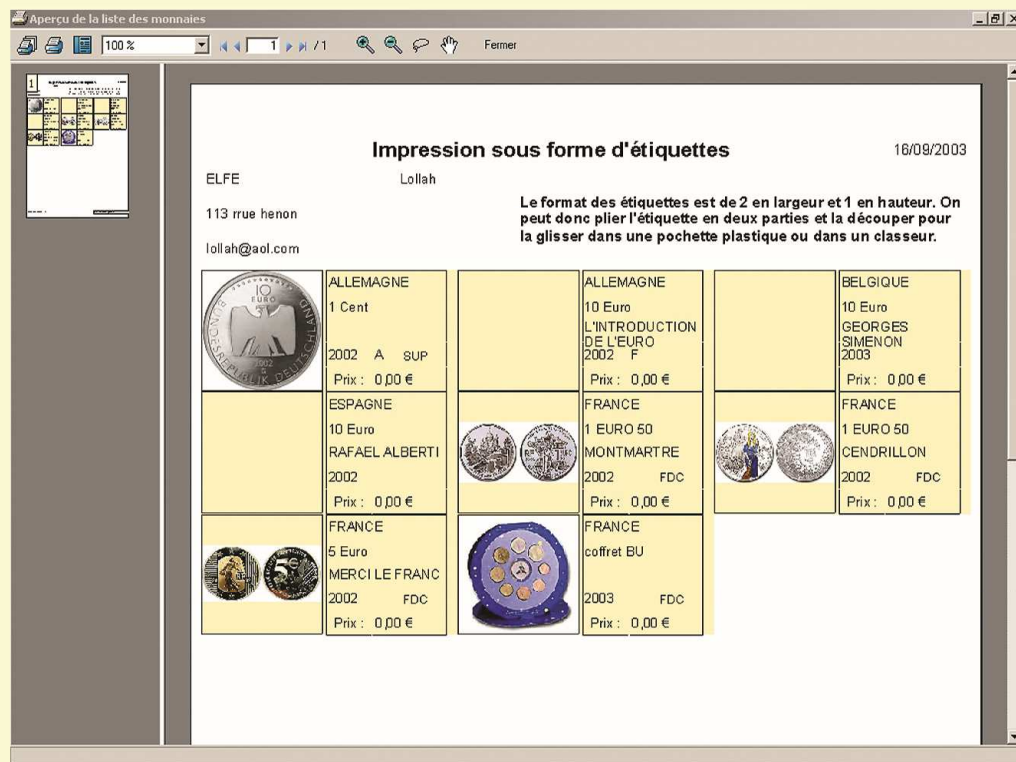

Ce type d'impression pourra s'avérer très utile dans une bourse pour accompagner la pièce de sa photo et des informations les plus courantes pour mettre en vente la monnaie, le descriptif et le prix. Le tout au format carré compatible avec les pochettes plastiques des monnaies.

FENETRE DE PREVISUALISATION D'IMPRESSION DE CATALOGUES

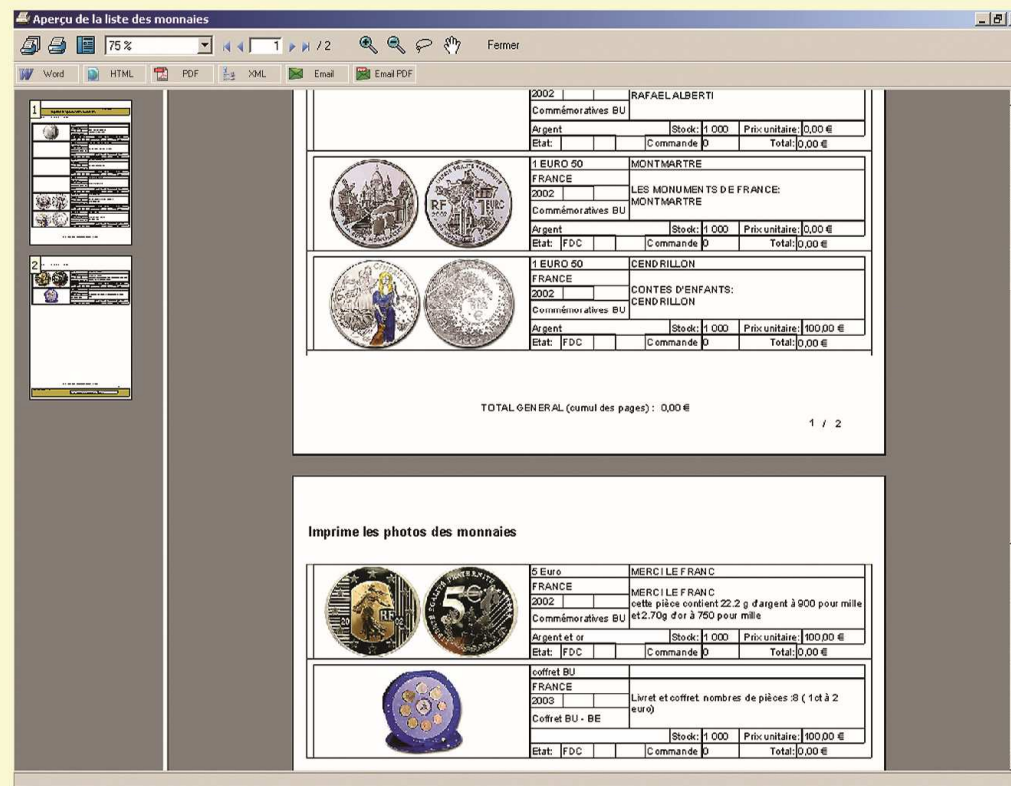

Ce format d'impression sera utile pour créer un catalogue complet de votre collection, ce qui permet de pouvoir montrer vos monnaies sans pour autant les avoir physiquement avec vous. Sur du papier couché ou glacé l'impression donne d'excellents résultats pour peu que les photos soient de bonnes qualités. Cette liste peut être sauvegardée dans tous les formats (word, excel, XML, PDF et peut aussi être directement expédiée par email).

Module de numérisation scanner TWAIN

Dans ce module il sera possible de numériser vos monnaies automatiquement.

Dans la zone **1** vous choisissez le coefficient de zoom (pratique pour numériser les monnaies de petits diamètres, la résolution s'ajuste en fonction). Le **2** permet de prévisualiser la monnaie dans la zone image à droite. Le bouton **3** permet de sélectionner le périphérique twain (si vous avez plusieurs scanners branchés).

Le **4** numérise la monnaie. **Attention seuls les formats jpeg sont compatibles avec Numisgestion.** Pour numériser vous devez placer la monnaie dans le coin 0,0 (souvent en bas à gauche). Automatiquement il vous faudra retourner la pièce pour numériser l'autre face. Le résultat s'affiche dans la zone **16**. La taille optimale de l'image finale est de 300x150. Pour visualiser l'image en grand, cliquez sur **5**. La résolution **6** s'affiche automatiquement. En format jpeg, elle est optimale. Il est néanmoins possible de saisir la résolution souhaitée. Celle ci sera prise en compte uniquement pour la 1ere face de la monnaie. Les curseurs **7** et **8** règlent le contraste et la brillance de l'image. Attention, pour certains scanners (comme des AGFA) cette fonctionnalité n'est pas active. Le format **9** vous permettra de choisir les palettes de couleurs (par défaut RVB 24 bits / pixel). Vous pourrez choisir des palettes de 1, 4 ou 8 bits / pixel ou en niveau de gris, en noir et blanc, ou détection du meilleur format. L'onglet **10** (par défaut) scanne en JPEG et prend en compte les réglages par défaut. C'est le plus simple pour numériser la monnaie car tout est automatisé. Le **11** numérise aussi au format JPEG mais il lance l'interface utilisateur de votre scanner. Si vous souhaitez modifier les réglages ou recadrer votre zone de scan c'est l'onglet qu'il faut utiliser. Le **12** numérise dans les formats BMP et GIF (non compatible avec le logiciel. Il ne sera pas possible de scanner les deux faces avec ces deux formats. Vous pouvez aussi souhaiter envoyer le scan dans le presse papier (pour être modifié dans un logiciel de traitement d'image par exemple). Il sera aussi possible d'imprimer directement l'image **13**. Dans les formats JPEG il sera possible de choisir la qualité de compression de 0 à 100. **14** La valeur 100 ne compresse pas. L'image de la prévisualisation et de la première passe du scan est sauvée dans fichier **15**, le 2 sauve l'image finale.

MODULE DE NUMERISATION SCANNER TWAIN

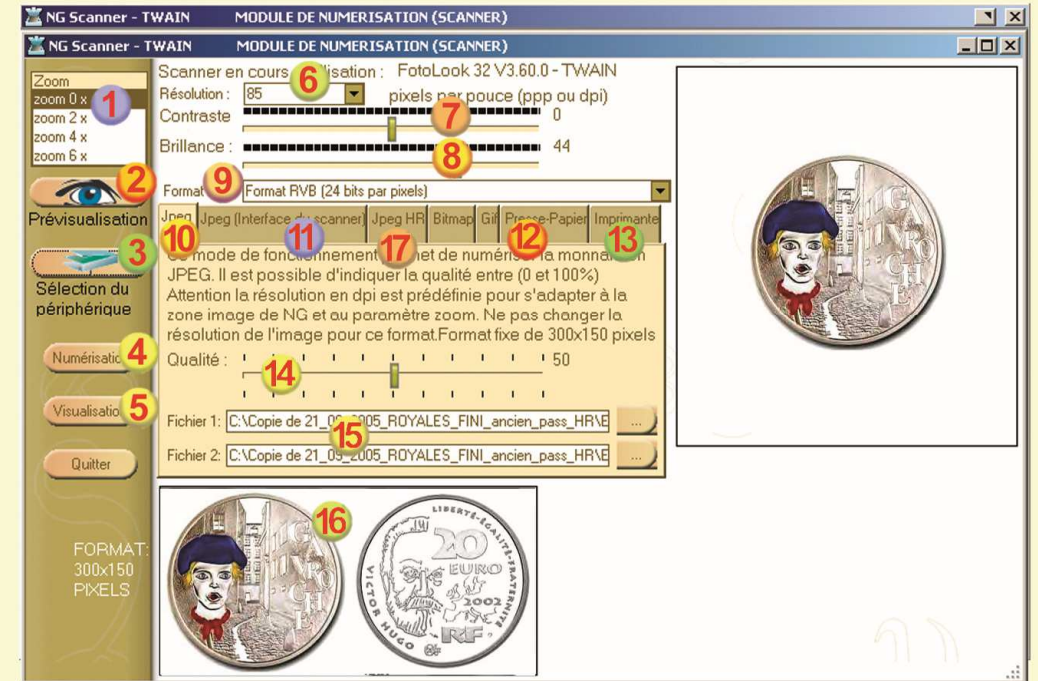

Dans ces deux champs sont affichés le chemin par défaut de sauvegarde des images ainsi qu'un nom par défaut (scan 1 et 2). Vous pouvez bien sûr modifier ces noms. Si vous lancez le module de numérisation dans la fenêtre de saisie de la collection (à partir du tableau 3 ou de la fenêtre classement), l'image finale **16** sera (après validation) directement assignée à la zone image de votre monnaie. Les réglages par défaut vous permettront d'avoir des scans de bonnes qualités et qui optimisent la taille de l'image au maximum. L'onglet **17** permet de scanner en haute résolution (jpg) mais un seul côté de la monnaie. **ATTENTION pour certains scanners comme les HP, il faut positionner la monnaie en haut à droite dans le scan. Si le scan est vide, il faut changer la monnaie de place.**

FENETRE D'IMPORTATION DE COLLECTIONS

Dans le module Import/Export, il est possible d'importer une collection que l'on vous a envoyé. Lorsque cette option est activée, la fenêtre ci contre apparaît. Sur la colonne de gauche, on trouve la liste des répertoires dans lesquels vous recherchez la collection. Par défaut les collections sont de la forme: "COLLECTION_NOM_prenom.fic". La liste des collections se trouvent dans le tableau juste à coté dans "affichage des fichiers". Il suffit de sélectionner le fichier à importer puis de cliquer sur "importer". Par la suite, une fenêtre comparable à la fenêtre des classements sera affichée. Il sera possible dans cette fenêtre de commander directement des monnaies... (voir le tableau des commandes)

Ce module permet des échanges entre collectionneurs. Il est donc possible par ce module de visualiser très facilement une autre collection et éventuellement d'acheter ou vendre des monnaies. Toutes les photos des monnaies sont visibles, y compris toutes les caractéristiques et informations sur chaque monnaie. Lorsque vous importez une collection provenant d'un cdrom les attributs des fichiers sont souvent en "lecture seule". Avant d'importer ces fichiers, il faut les copier sur le disque dur et changer l'attribut des fichiers afin qu'il soit possible d'écrire dedans.



FENETRE DE SAUVEGARDE DE PHOTOGRAPHIES DE SA COLLECTION

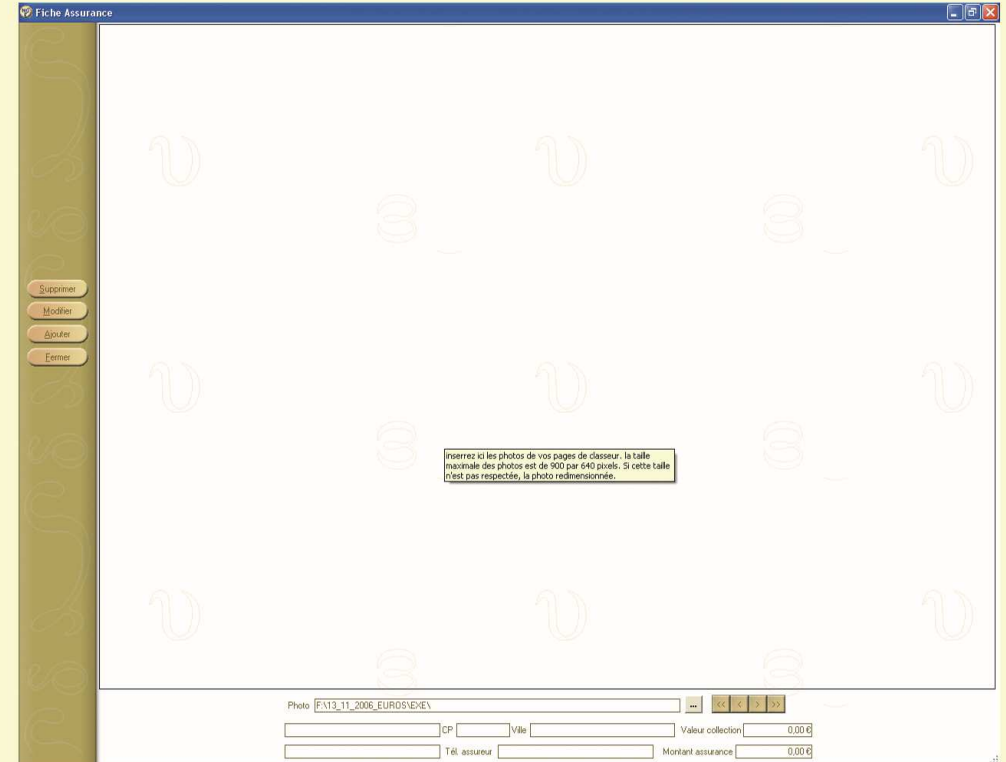

Ce module permet de rentrer des photos de monnaies en haute résolution (jpg) et surtout de pages de classeur. Ce qui atteste de l'appartenance de la collection. Ce module permet de rentrer les coordonnées de son assureur et affiche la valeur de sa collection ainsi que le montant de la prime d'assurance. Il est possible de communiquer à son assureur le fichier de photographies créé. Des boutons permettent de se déplacer dans les pages avec avance avant et arrière ou aller directement au début ou à la fin du fichier.